

EXPERIENCE ATOUR DU LOUVRE-LENS A PIED : UN POTENTIEL A EXPLOITER

Première activité de loisir des vacanciers, la randonnée pédestre donne le temps à la découverte des patrimoines paysagers, culturels et naturels d'un territoire. Au modèle très accessible de balade touristique et familiale (circuits de promenade et randonnées), s'ajoute la notion d'itinérance particulièrement adaptée à la demande expérientielle d'aventure, de voyage (parfois spirituelle) et de rupture avec le quotidien. Avec les pratiques très en vogue du trail et de la marche nordique, la dimension ludo-sportive est également très prégnante lorsque le relief le permet (terrils, ...).

La randonnée et l'itinérance pédestre aspirent donc à des attentes et besoins très diversifiés, non exclusifs, allant de l'autonomie totale à la balade guidée, de la découverte thématique au dépassement de soi.

La structuration à 3 niveaux de nos itinéraires (cf. typologie des espaces), correspond aux 3 types de sentiers développés par la Fédération Française de Randonnée Pédestre :

- > **Les sentiers de Grande Randonnée (GR)** : ils correspondent à des parcours de plusieurs jours ou de plusieurs semaines. Ces itinéraires sillonnent la région et traversent la destination ATOUR du Louvre-Lens. Certains de ces GR suivent des tracés historiques et sont empruntés tous les ans par de nombreux pèlerins (Via Francigena et Saint-Jacques-de-Compostelle).
- > **Les sentiers de Grande Randonnée de Pays (GRP)** : contrairement aux GR, les GRP forment des boucles de plusieurs jours, connectant l'ensemble des stations sports et nature, structurant ainsi la découverte de la destination ATOUR du Louvre-Lens selon 2 axes :
 - un axe Est/Ouest : le GRP Tours du Bassin minier Nord - Pas-de-Calais
 - un axe Nord/Sud : le GRP Sites de la Mémoire (en projet)Ils s'appuient en partie sur les tracés des GR. La convergence des itinéraires sur les mêmes tracés est à encourager.
- > **Les sentiers de Promenade et de Randonnée (PR)** : ils proposent des circuits de quelques heures ou d'une journée maximum. Ils répondent ainsi à des besoins diversifiés (balade courte adaptée aux familles, parcours de découverte thématique,...) et enrichissent l'offre ludo-sportive de la destination.

Cette organisation permet de dégager les principales vocations des itinéraires du territoire, et ainsi une segmentation des pratiques à laquelle la mise en marché de l'offre, et le développement des services adéquats, doivent répondre pour être opérationnelles.

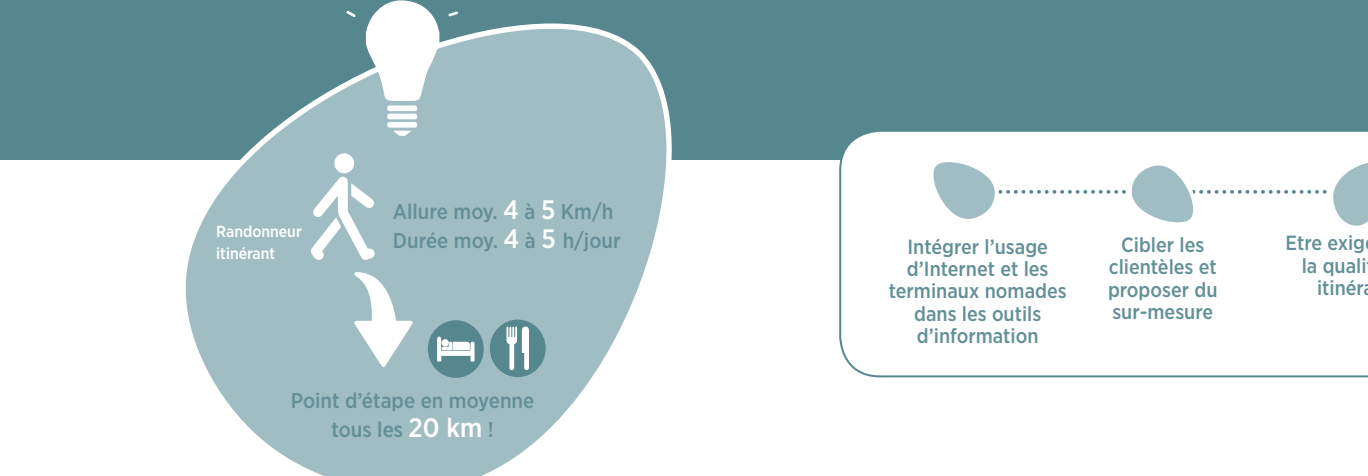

LE TOURISME FLUVIAL : UNE OPPORTUNITÉ À ACTIVER

UNE MULTITUDE D'ACTIVITÉS

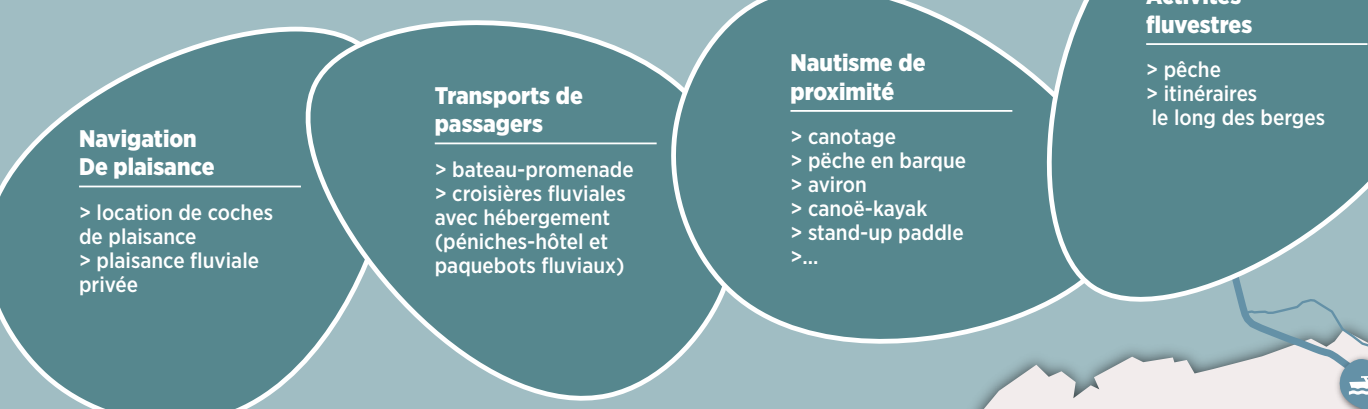

Avec près de 250 km de voies d'eau, la destination ATOUR du Louvre-Lens dispose d'un réseau très dense présentant de nombreux atouts :

- > une situation géographique avantageuse : au carrefour des grands axes de navigation et constituant une porte d'entrée pour la plaisance frontalière (belge et néerlandaise)
- > la connexion des grands foyers urbains de la destination par la voie d'eau: Béthune, Lens, Arras, Douai, Valenciennes
- > un réseau existant et diversifié d'équipements d'accueil

Au centre de nombreuses préoccupations et réflexions sur le territoire, le tourisme fluvial pourrait constituer un réel projet de territoire à l'échelle de la destination ATOUR du Louvre-Lens.

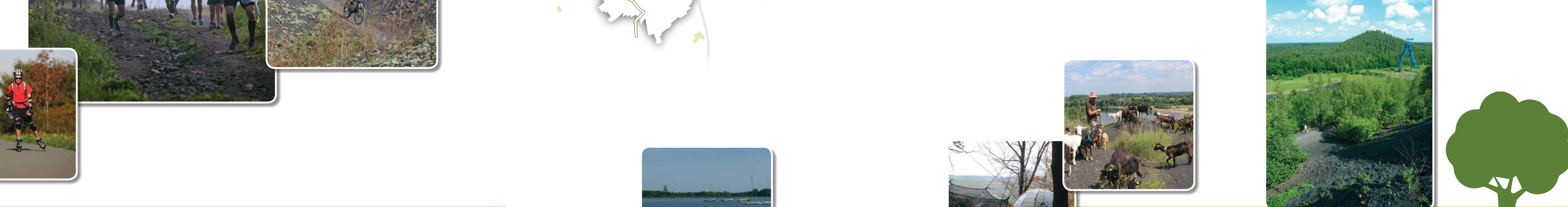
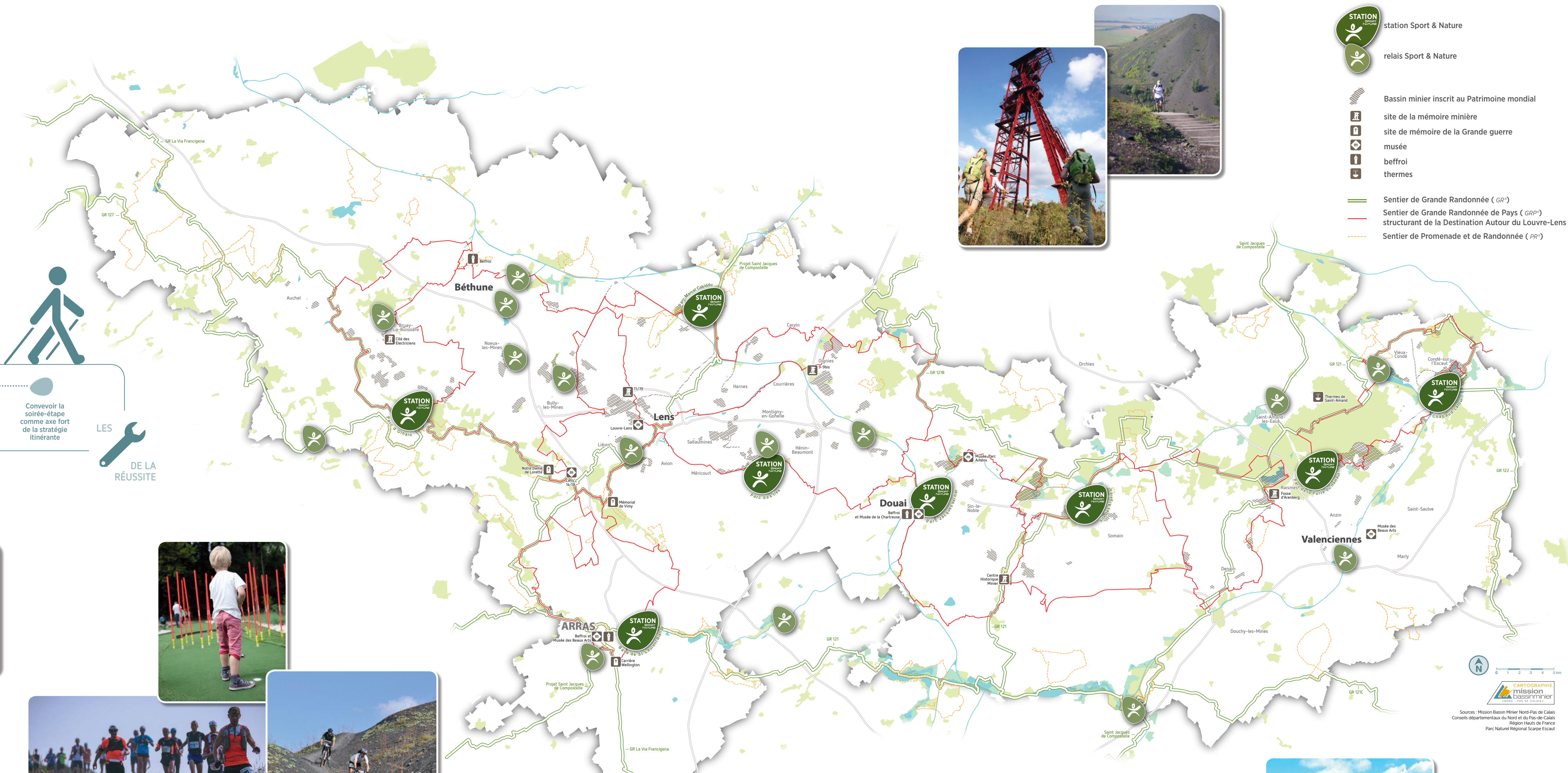

LE TOURISME VERT : UNE TENDANCE DE MARCHÉ À SAISIR

Souvent associé au court séjour et au concept de «slow tourism», le tourisme vert est une tendance de marché davantage centrée sur la découverte de la nature et des paysages. Ce type de tourisme, plus authentique est synonyme de rupture avec le quotidien et de quête d'authenticité.

La destination ATOUR du Louvre-Lens bénéficie d'un réseau d'espaces naturels diversifié et conséquent : 44 Espaces Naturels Sensibles, 5 Réserves Naturelles Régionales, 6 forêts domaniales, 1 Réserve Biologique Dirigée majeure et 9 équipements d'accueil dédiés à la pédagogie environnementale et au développement durable. Cette dimension est renforcée par la présence du Parc Naturel Régional Scarpe Escaut sur la partie Est du territoire (le premier PNR de France), engagé et certifié depuis 2003 par la Charte Européenne du Tourisme Durable.

Ces sites, pépites naturelles ou néo-naturelles (notamment terrils et friches minières), se posent comme de formidables lieux de balade, de détente et de découverte environnementale, dont les loisirs pédestres (promenade, marche nordique, randonnée, trail) permettent l'exploration. Associés aux déplacements doux, à l'éco-mobilité touristique et aux formes d'hébergements insolites (nid'iles, écolodges, aîtes panda, hébergement «Au fil de l'eau»...), ils constituent une forme de tourisme surprenante, à contre-courant de l'image du territoire.



